十堰日報

SHIYAN DAILY

中共十堰市委机关报 十堰日报传媒集团出版 | 国内统一刊号:CN42—0066 第 7509 期

http://www.10yan.com | 邮发代号:37—32

2018.12.10 星期一

戊戌年十一月初四 | 今日 4 版

王国华荣膺“湖北省优秀中国特色社会主义事业建设者”称号

本报讯 通讯员**丁罗兰**报道:日前,湖北省优秀中国特色社会主义事业建设者表彰大会在武汉东湖之滨国际会议中心举行,寿康永乐集团党委书记、董事长、总经理王国华被授予“湖北省优秀中国特色社会主义事业建设者”荣誉称号。

“湖北省优秀中国特色社会主义事业建设者”是省政府为表彰全省在改革开放、推动经济发展、促进社会和谐等方面作出突出贡献的非公经济人士而设置的。经过广泛推荐、严格评审、公示监督,此次共有 99 人受表彰。

饮水不忘思源,富企不忘富民。多年来,王国华带领寿康永乐集团深入学习贯彻习近平新时代中国特色社会主义思想,投身经济建设主战场,推动企业转型发展,积极参与精准扶贫,在十堰商贸流通、产业扶贫、促进就业等方面作出了突出贡献。

广阔天地 大有作为

—— 我市民营经济迎来新一轮发展机遇

记者**李平** 通讯员**刘宏丽**

市经信委提供的数据显示:2017 年,全市规模以上民营工业企业实现总产值、主营业务收入、利税分别为 1149.9 亿元、1041.97 亿元和 155.02 亿元,三项指标占全市的比重分别为 52.4%、51.4%和 52. 8%。2018 年,我市实有各类市场主体 32.48 万户,总注册资本 1886.5 亿元。

近年来,我市把加快民营经济发展作为推动全市经济高质量发展的重要举措,不断优化发展环境,推进市场主体增量提质,全市民营经济发展水平稳步提升。

民营经济 GDP 贡献率达 50%

今年前三季度,民营工业继续呈现出发展加快的趋势,规模以上民营工业企业实现总产值 877.8 亿元、主营业务收入 817.77 亿元、利税 108.25 亿元,分别同比增长 14.8%、4.5%和 1.8%。全市规模以上民营工业企业发展到 813 家,占全市规模以上企业总数的 93.4%。

民营骨干企业正在不断崛起和壮大。湖北大运汽车有限公司、十堰市驰田汽车有限公司、湖北神河汽车改装(集团)有限公司等 6 家企业进入“湖北省民营企业制造业百强”。市茂宇工贸有限公司、湖北万润新能源科技发展有限公司等一批民营企业发展势头迅猛。

我市民营企业在吸纳就业、创造税收、促进经济发展等方面贡献突出,成为近年来我市经济发展的一大亮点。全市民营经济对 GDP 贡献率达到 50%,提供了 80%的城镇就业岗位,税收占比超过 50%,吸纳了 70%以上农村转移劳动力,全市新增就业 90%在民营企业。

为民营企业发展提供沃土

今年以来,我市相继出台《大力促进民营经济发展的实施意见》《十堰市工业稳增长快转型高质量发展若干政策意见》等一系列政策,统筹设立 8000 万元工业转型升级专项资金,促进民营经济高质量发展。

在落实注册资本登记制度改革的基础上,我市先后实施住所(经营场所)登记制度改革,全面落实“先照后证”“三证合一、一照一码”“五证合一、一照一码”登记制度改革,工商登记前置审批事项仅保留 32 项,减少了 88%。发改部门审批权限实现“应放尽放”,住建部门连续四次清理精简行政审批事项,从当初的 56 项减少到目前的 23 项,精简率达到 58.9%。

组织开展银企对接,召开金融支持实体经济暨产融对接座谈会,重点解决工业项目融资问题;开展“百名行长厂长点对点行动”,组织银行及其分支机构分管行长或行长与工业企业结对,解决突出问题,帮助企业降低融资成本、减轻财务负担,推动小微金融各项激励政策落实落地。开展中小企业信用培植、联合发布 6 批中小企业培植名录,总数近 900 户,并将其推荐给各家银行机构实施重点辅导和优先支持。

我市先后两次降低一般工商业及其他用电价格,由 0.87 元/千瓦时降至 0.8251 元/千瓦时,为全市企业累计减少电费 5700 余万元;从 6 月 10 日起,城区非居民天然气(含车用天然气)销售价格每立方米降低 0.02 元,减少非居民用户费用 100 余万元。积极降低企业税费负担,涉企行政事业性收费事项由 2015 年初的 53 项减到 2018 年的 13 项,降幅达 75%,每年为企业减负 8000 多万元。

实施中小企业成长工程,优化中小企业发展环境,搭建和完善全市中小企业公共服务网络平台,目前全市国家级中小企业公共示范平台 3 家,省级中小企业公共服务平台 14 家。同时,加大对拟进规企业和已进规企业的扶持力度,今年全市新增规模以上企业 59 家。

推动民营经济高质量发展

我市民营经济发展较快、数量较多。为促进民营企业做大做强,我市打出一套“组合拳”。

——加快推进民营经济总量扩张。引导民营企业参与小城镇、水利、交通、能源、市政基础设施建设。引导企业围绕现有产品,向上重点抓好与大专院校、科研单位、大企业、大集团的合作,向下重点做好企业产品结构调整,切实提高产品附加值。协助企业引进懂经营、善管理的高级人才,促进全市民营经济新一轮大发展;学习借鉴发达地区集群经济的经验,大力推行小商品大市场、小企业大协作、小资本大聚集的生产经营模式,把千家万户的小生产与千变万化的大市场连接起来。

——加快培植民营企业骨干群体。加大对成长型企业的扶持力度,从资金、技术等方面予以政策倾斜,壮大企业发展规模,提升企业综合竞争力;在巩固和提升现有品牌的基础上,支持一些前景好的民营企业通过向大企业、大集团挂靠或与大企业、大集团联合的方式,实行连锁经营和一体化管理,加速品牌和资本聚集;加强企业研发中心建设,支持企业开展技术创新。

——优化民营经济发展环境。充分发挥市场机制作用,提供公平、公正的竞争及交易环境。完善财税制度,最大限度降低市场交易成本。进一步规范政府行为,构建权责对等的监管体系;建立健全企业信用认证、评级、披露制度,加强对失信行为的惩戒。

——打造民营经济发展服务平台。以市级中小企业公共服务平台为重点,不断提升中小企业服务体系建设。着力抓好园区提档升级,为全民创业和小微企业孵化发展创造条件。推进担保机构增资扩股,加强信用体系构建和担保机构经营规范监管。鼓励为民营企业服务的专项中小金融机构发展,形成民营经济与小型金融机构的共生发展机制;全面加快构建中小企业社会化服务体系,多层次、全方位改善中小企业发展环境。

省政府通报三季度重大项目建设督查情况

我市综合排名全省第一

本报讯 记者**吴忠斌** 通讯员**胡丽霞**报道:近日,省政府办公厅对 2018 年三季度全省重大项目建设督查情况予以通报,对各市州重大项目建设督查情况进行排名,我市综合排名居全省第一。

据了解,此次督查主要围绕重大项目建设、支持实体经济发展重点政策措施贯彻落实情况进行。今年以来,全市发改系统围绕项目推进,采取“月分析、季拉练、年巡检”超常举措,落实集中巡检、四进四促、三督一促、一上三保等有效做法,比拼赶超抓项目,截至 11 月底,全市 3 个省督办、13 个省重点、16 个 10 亿元以上新开工重大项目全部开工,投资计划完成率分别为 171%、135%、95%,位居全省前列。1 至 10 月,全市固定资产投资同比增长 11.9%,高于全省平均水平 1 个百分点,居全省第二。全市施工项目 1477 个,其中新开工项目 735 个。

市发改委相关负责人表示,下一步我市将紧扣高质量发展要求,加大项目建设力度,围绕中长远规划抓好项目谋划和储备,确保项目源头活水不断。同时,持续开展项目拉练,坚持领衔包联、定期督办,对标对表圆满完成全年投资项目工作目标任务,奋力推动高质量发展。

十堰直达欧洲货运班列开通

本报讯 记者**冰客** 通讯员**赵连斗**报道:今日上午,装有 600 吨丹江口市柑橘和东风公司中重型汽车零部件等十堰特产及工业产品的货运班列,从十堰火车站出发运往欧洲。这是首趟“十汉欧”货运直达班列。

据了解,此次班列将途经哈萨克斯坦、俄罗斯、白俄罗斯、波兰、捷克、德国、法国等国家。“十汉欧”国际货运铁路班列是在“一带一路”倡议下,政府搭建的重要物流平台,通过与武汉汉欧国际物流有限公司、中国铁路武汉局集团有限公司等单位合作,利用十堰至武汉铁路运能,无缝对接汉欧国际班列,打通十堰至欧洲的铁路大通道。

根据客户单次发运量的不同,“十汉欧”班列将为大中小客户提供定制专列、公共班列、双向拼箱三种不同的服务。承运产品类别涵盖汽车配件、机械零配件、电子产品、纺织服装、农副产品及化工产品等。

本报今起陆续推出庆祝改革开放四十周年系列特刊

房县卷《千里飞歌》今日首推

本报讯 记者**杨超**报道:今日,由本报推出的庆祝改革开放四十周年大型成就展系列特刊之房县卷《千里飞歌》正式出版,全面展示房县改革开放 40 年来经济社会发展取得的辉煌成就。

接下来,该大型成就展系列特刊之《十堰风华》、郧西卷《天河竞秀》、竹山卷《庸都星驰》、竹溪卷《贡乡拥翠》、郧阳卷《老区新韵》、茅箭卷《箭步如飞》、张湾卷《东风浩荡》、武当山卷《大岳大兴》、十堰经济技术开发区卷《沃土生金》等也将陆续推出。

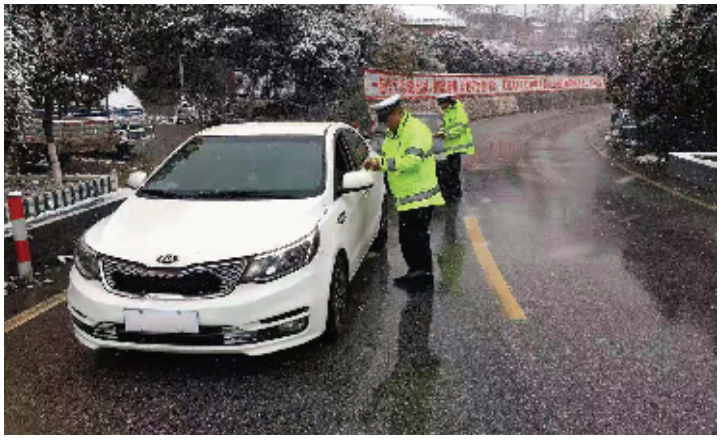

▶12 月 8 日,郧阳区交警大队民警在 S230 大柳段对过往车辆进行交通安全提示。12 月 7 日至 8 日,郧阳区出现雨雪天气,该区公安机关及时启动恶劣天气道路管理应急预案,全警取消双休,上路执勤,维护辖区道路交通安全。同时,持续发布天气及辖区道路交通信息,确保交通安全。 通讯员**陈新才 秦英**摄

城里有个好“伯伯”

通讯员**余斐**

日前,竹山县溢水镇鹰岩村一组村民喻贵带着儿子喻文昊到县城的医院检查脚部烫伤恢复情况。医生对喻贵说:“孩子脚部烫伤部位恢复得很好,不会影响日常行走,也没有留下疤痕。”喻贵高兴地立即给孩子城里的“伯伯”——市纪委派驻市水利水电局纪检组组长周波打电话,告诉他这个好消息。

喻文昊的脚,是在学校就餐时被同学不小心烫伤的。当天晚上,周波便给驻村工作队员打电话,委托前去看望并送去 300 元慰问金。工作队员接到电话后很诧异:他怎么这么快就知道了村里发生的事。原来,周波加了喻贵的微信,他是在喻贵的微信朋友圈里看到孩子烫伤这一消息的。

今年 39 岁的喻贵患尿毒症多年,每月医疗费 2000 多元,媳妇出走多年,留下 1 个年幼的孩子,家庭重担全落在喻贵 60 多岁的父母身上。喻文昊因为缺少母爱,性格内向,很少言语。自从周波结对帮扶喻贵家以来,每次到他家总要为喻文昊买牛奶、零食或学习用品,关心他的生活和学习,一来二去,喻文昊便记住了这位城里的“伯伯”。

自 2014 年市水利水电局驻村帮扶以来,周波帮他家申报了农村低保;扶持他发展 3 亩丹参和桃子;资助他盖鸡舍,三年来免费提供 430 只鸡苗;联系到一名社会爱心人士,每月为喻文昊提供教育资助 800 元,将一直资助到 18 岁。在周波的帮助下,喻贵家的家庭状况明显好转。电话中,周波得知喻文昊脚伤康复后十分高兴,并热情地邀请他寒假到城里“伯伯”家做客。