向奋战在一线的共产党员致敬

疾风知劲草，烈火见真金。面对来势凶猛的新冠肺炎疫情，广大共产党员响应党中央号召，不忘初心、牢记使命，在危难时刻挺身而出、英勇奋斗、扎实工作，哪里任务险重哪里就有党组织坚强有力的工作、哪里就有党员当先锋作表率。我们向奋战在一线的广大共产党员致以最崇高的敬意！

疫情发生以后，习近平总书记第一时间作出重要指示，强调各级党组织和广大党员干部必须牢记人民利益高于一切，不忘初心、牢记使命，团结带领广大人民群众坚决贯彻落实党中央决策部署，让党旗在防控疫情斗争第一线高高飘扬。党中央及时发出《关于加强党的领导、为打赢疫情防控阻击战提供坚强政治保证的通知》，要求组织动员各级党组织和广大党员、干部把打赢疫情防控阻击战作为当前的重大政治任务，把投身防控疫情第一线作为践行初心使命、体现责任担当的试金石和磨刀石，把党的政治优势、组织优势、密切联系群众优势转化为疫情防控的强大政治优势。

一个党员就是一面旗帜，一个支部就是一座堡垒。在这场严峻斗争中，各行各业的广大共产党员报名在前、战斗在前、引领在前，冲锋在第一线、战斗在最前沿。在湖北武汉，全国各地和军队援鄂医疗队迅速成立临时党支部，“党支部是临时的，但初心是炽热的”；在湖南长沙，湖南中医药大学第一附属医院的共产党员庄严宣誓，“备战有我！冲锋有我！胜利有我！”在浙江温州，临时党支部、党员突击队、党员志愿服务队迅速行动起来；在天津蓟州东赵各庄，27年党龄的司法所所长王辉，生命定格在疫情防控第一线。“我是老党员，能坚持”“我是书记，护送患者让我来”“党员多跑腿，居民少出门”“身为党员就要冲锋在前”“特殊时刻，不正是党员站出来的时候吗”“和死神作斗争，心中必须有一股精神力量支撑”——这些真挚朴素的话语，闪耀着党性的光辉，展现了赤子的情怀。从重症病房争分夺秒的救治，到城乡社区接家接户的排查，从工厂车间加班加点的生产，到科研实验室夜以继日的攻关，无论在什么地方，不管在哪个岗位，广大共产党员想患者所想、急群众所急，用行动践行着人民至上、生命至上的理念。

大公无私、无人后己，吃苦在前、享受在后，以身作则、模范带头，在党和人民需要的时候挺身而出、英勇斗争，随时准备为党和人民牺牲一切，这些都是共产党人党性的精神元素。党在长期奋斗中，始终坚持用这些思想和精神教育自己的党员、训练自己的干部，每一个党员从入党那一天起就在接受着这些思想和精神的灌注、熏陶。这些思想和精神，是党的先进性的具体体现，是中国共产党区别于其他任何政党、共产党员不同于普通老百姓的显著标志。越是在危难时刻，越是在重大关头，这些思想和精神就越是放射出夺目的光辉。尽管有极少数党员干部在抗击疫情的严峻斗争中经不起考验，发生不担当、不作为，甚至临阵脱逃等现象，但这些行为与党性要求格格不入，不过是阳光下的一抹阴影。

严峻斗争、重大关头，最能考察和识别党员干部。各级党组织要按照习近平总书记和党中央要求，在疫情防控第一线考察、识别、评价、使用干部，把党员干部在疫情防控斗争中的实际表现作为考察其政治素质、宗旨意识、全局观念、驾驭能力、担当精神的重要内容。对表现突出的，要表扬表彰、大胆使用；对不敢担当、作风飘浮、落实不力的，甚至弄虚作假、失职渎职的，要严肃问责。在高高飘扬的党旗引领下，全党全国人民同心同德、万众一心、团结奋斗，我们就一定能夺取疫情防控和实现经济社会发展目标双胜利！

（据《人民日报》）

向奋战在一线的社区工作者致敬

社区是疫情防控的第一线。新冠肺炎疫情发生以来，广大社区工作者响应党中央号召，广泛动员组织群众，全面落实联防联控措施，为有效切断疫情扩散蔓延渠道、构筑疫情防控人民防线付出了巨大努力。我们向奋战在一线的广大社区工作者致以最崇高的敬意！

社区是联防联控、群防群控的主战场，是阻断疫情扩散蔓延的最有效防线。习近平总书记高度重视社区防控，强调全国都要充分发挥社区在疫情防控中的阻击作用，把防控力量向社区下沉，加强社区各项防控措施的落实，使所有社区成为疫情防控的坚强堡垒。

为了守住外防输入、内防扩散的防线，广大社区工作者全力以赴、不怕繁难。从强化社区网格化管理，实施地毯式排查，严格落实早发现、早报告、早隔离、早治疗，到叮嘱督促社区居民多通风、戴口罩、勤洗手、不聚集；从做好社区封闭管理，加强疫情监测，协助落实“四类人员”分类管理，到测体温、做消杀、清垃圾、搞卫生；从安排监督密切接触人员居家医学观察，做好思想工作和心理疏导，到做好居民日常生活保障服务，解决居民各种具体细微的生活难题等，广大社区工作者尽职尽责、尽心尽力，用自己的辛劳和坚守、奉献和汗水织就了抵御疫情的严密防线。社区工作者面对的是千家万户、千头万绪、千难万难，没有他们的付出，就没有疫情防控阻击战的积极成效。

为了人民群众的生命安全和身体健康，广大社区工作者无私忘我、负重担当。“我们的工作很重要，必须严防死守。”“牺牲我的时间，换来千家万户平安，付出多少都是值得的。”“我们现在是社区守护人，要把门看紧！”社区工作者朴实的话语，造出的是守土有责、守土担责、守土尽责的担当精神。从社区干部、共产党员，到基层网格员、物业工作人员，还有大批的志愿者，他们夜以继日、任劳任怨、辛勤工作，换来的是社区居民的暖心、安心，展现的是联系群众、服务群众的本色，凝聚起的是众志成城抗击疫情的强大力量。他们是社区群众的贴心人，是打赢疫情防控阻击战的排头兵。

当前，疫情防控正处在最吃劲的关键阶段，最需要广大社区工作者发扬顽强拼搏、连续作战精神，坚守岗位、集中精力，心无旁骛把每一项工作、每一个环节都做到位，加强社区各项防控措施落实，把社区居民进一步发动和组织起来，坚决筑牢疫情防控的人民防线。各级党委和政府要关心关爱社区工作者，为完善社区防控体系提供支持和保障，大力宣传社区工作者当中的优秀典型和先进事迹，帮助解决实际困难和问题，生活、安全、人文关怀都要保障到位。

经过艰苦努力，疫情形势出现积极变化，防控工作取得积极成效，这是来之不易的，广大社区工作者作出了重要贡献。只要把社区这道防线坚决守住，防控工作成效一定会进一步显现，疫情形势一定会进一步好转。让我们再接再厉、英勇斗争，以更坚定的信心、更顽强的意志、更有效的措施，紧紧依靠人民群众，坚决打赢疫情防控的人民战争、总体战、阻击战。

（据《人民日报》）

东城经济开发区社区干部

无私忘我，甘当抗疫“排头兵”

本报讯 通讯员**尚诗**报道：“放心吧，妈妈，我会咬牙坚持，决不当逃兵。”2月15日，茅箭区东城经济开发区李家边社区干部孙阳阳在微信朋友圈写下这么一句话。新冠肺炎疫情发生后，她已经在岗位上坚守了20天，每天工作近16个小时，在巨大的压力下，70岁的母亲特意打电话交代她不能做逃兵，于是她在朋友圈写下这句承诺。

疫情发生后，东城经济开发区还有很多像孙阳阳一样坚守一线的社区（村）干部。东城经济开发区徐家沟村干部徐丽，从1月24日晚上连夜张贴公告起就没有离开过工作岗位，每天工作到深夜，大家劝她休息两天，她却说：“现在是疫情防控的关键时期，我坚决不能掉链子！”开发区干部盛飞每天早上不到五点就起床，步行近2个小时到值守点值守，日日如此，没有一句怨言。鹫亭村党支部书记许艳丽每天往返于鹫亭村和丹江口市六里坪镇之间，为慢性病人买药送药、为村民购买家禽饲料……东城经济开发区的基层干部，在疫情防控工作中并肩作战、默默坚守，用责任与担当为打赢疫情阻击战贡献力量。

2月18日下午，东风汽车集团公司向十堰市捐赠的30台喷杆式喷雾机顺利从江苏运达十堰，用于防疫消杀作业。喷杆式喷雾机作业效率高，喷洒质量好，适用于社区、街道、背街小巷、机场等多种环境下消杀作业。通讯员**万月 孙海潮**摄

疾控机构发现传染病疫情应采取哪些措施？

（一）对传染病疫情进行流行病学调查，根据调查情况提出划定疫点、疫区的建议，对被污染的场所进行卫生处理，对密切接触者，在指定场所进行医学观察和采取其他必要的预防措施，并向卫生行政部门提出疫情控制方案；

（二）传染病暴发、流行时，对疫点、疫区进行卫生处理，向卫生行政部门提出疫情控制方案，并按照卫生行政部门的要求采取措施；

（三）指导下级疾病预防控制机构实施传染病预防、控制措施，组织、指导有关单位对传染病疫情的处理。 **（据新华网）**

严格落实《传染病防治法》
坚决打赢新冠肺炎阻击战

备战有我，冲锋有我！

——十堰市疾控系统党员干部投身防控一线的故事

通讯员**张昌军 黄卉**

新冠肺炎疫情发生后，我市疾控系统干部职工团结一心、迅速行动，坚定扛起责任。党员干部切实发挥模范带头作用，带领职工把防控一线作为践行初心使命、体现责任担当的主阵地，主动作为，尽最大努力防控疫情。

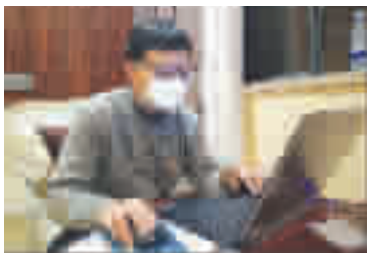

市疾控中心第一党支部书记、应急办主任王耀成连夜开展疫情分析

市疾控中心流调队员南纬秋（左二）排查密切接触者

老党员江文举在防控一线

王耀成：“即使再难，我也要坚守下去！”

王耀成是市疾控中心中心第一党支部书记、应急办主任，2003年以来他几乎经历了我市大大小小的各类传染病和突发公共卫生事件的应急处置。但此次疫情防控工作的强度、节奏、压力超越以往任何一次。

疫情发生后，他一方面研制出台整体防控方案，协助做好中心和全市疾控系统防控工作部署，一方面担任十堰市疾控中心综合组组长，与组员们一起开展疫情监测、数据分析、信息研判工作。他们负责的传染病疫情监测系统，覆盖全市200多家医院和所有疾控机构，从县市区上报的每一条疑似或确诊的新冠肺炎病例数据，必须在2小时内完成电话核实、网上审核与上报。全市有关新冠肺炎疫情的第一手数据信息资料从这里产生，容不得丝毫懈怠、马虎、失误。他和团队24小时轮流值守，每晚12点，全市当天的疫情数据出炉后，他连夜开展疫情特点、形势变化、疫情风险、防控措施的分析研判，为全市疫情防控工作部署当好技术参谋。20多天以来，他没睡过一个囫囵觉，每天休息时间不超过四个小时。夜以继日的工作虽然让他疲惫不堪，但他从未向领导提出休息的要求。他说：“当疫情来临，党员就应该是旗帜、是榜样，我作为一名老党员，即使再难，也得坚守下去！”

市疾控中心党委共有五个党支部，其中有一个离退休支部。新冠肺炎疫情发生后，中心四个在职党支部书记王耀成、宋晓佳、袁天明、齐运平全部冲在防控最前线，分别担任综合组、防疫专家组、检测检验组、后勤保障组组长，既是防控工作中坚力量，也是党员群众的学习标杆，引导和激励着干部职工不断前行。

叶伟：“我是一名党员，也是一名冲锋陷阵的战士。”

叶伟是市疾控中心一名普通共产党员，也是一名退役军人。在疫情防控工作中，他作为市疾控中心派驻张湾区综合应急处置组的一名消毒人员，承担着高风险的疫点消毒任务。每到一处疫点，他和队友们穿上密不透风的防护服、戴上护目镜，背着20公斤重的常量喷雾器及消毒药水，开展病人居住场所公共区域的消毒。手上再拎一个超低容量喷雾器，用于病人家庭和用过的物品，甚至是呕吐物、排泄物等终末消毒，从而切断病毒传播途径。

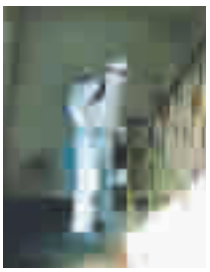

市疾控中心消杀队员叶伟正在开展疫点终末消毒

竹山县疾控中心党员董雷在开展疫情分析

过氧乙酸强烈的刺激性味道和喷洒时形成的喷雾，总是透过防护装备熏得他们眼泪直流、嗓子难受。一天下来，他和同事满头汗水、筋疲力尽，衣服湿了又干、干了又湿。

苦与累，他深藏心中。他说：“我是一名党员，也是一名冲锋陷阵的战士，以疫情为令，随时整装出发！”

一名党员就是一面镜子。疫情发生以来，市疾控中心46名党员主动投身防控工作、带头坚守防控一线，哪里有需要，哪里就有他们冲锋的身影。他们用实干践行守土有责、守土尽责的初心和使命。

南玮秋：“这些困难我都能克服！”

南玮秋是市疾控中心派驻综合应急处置组中唯一一名女性，驻守在武当山经济特区片区，已经20天没有回过家了。

她负责流行病学调查工作，热情、细致是同事们对她的评价。虽然每天面对的都是病人、疑似病人，但她总保持镇定和微笑，用真诚感染、影响患者，帮助患者克服心理恐慌和厌烦情绪。为了不放过每一个细节，她和同事们还会根据流调情况，走遍每个可能的角落排查、寻找密切接触者。

她腰部受过伤，右脚由于韧带撕裂、反复扭伤、高强度的工作，一直肿着。由于离开家的时候太匆忙，她连换洗的外套都没带，长时间伏案写报告，衣服袖子都磨破了。而她家里还有需要照顾的婆婆和上高一的孩子，但她说：“没事儿，这些困难我都能克服！作为一名党员，理应冲在最前面，只要疫情不结束，我就会一直坚守下去！”

董雷：“虽然愧对父亲，但我相信他是理解和支持我的！”

董雷是竹山县疾病预防控制中心办公室主任。疫情发生之前，他在医院照顾因严重肺心病住院的父亲。疫情发生后，他接到返岗上班的通知，看着病重的父亲，他内心无比煎熬。最终，他狠下心来，将父亲托付给亲戚照顾。临走前，他握着父亲的手，眼泪止不住地往下流，但转身就奔赴这场没有硝烟的战斗。

他负责竹山县新冠肺炎疫情监测数据、信息的收集、汇总、上报和疫情网络报告，每天夜以继日地工作，已22天没回过家，只能通过电话了解父亲的状况。他说：“对父亲我很愧疚，但我相信父亲是理解和支持我的。家是最小国，国是千万家，为了千万家的幸福安宁，我理应冲在前面！”

江文举：“我随叫随到，一直到疫情结束为止！”

武当山特区疾病预防控制中心原主任江文举，年近60岁，是一位党龄21年的老共产党员。面对突发疫情，看到单位人员少，应对和处置压力巨大时，他主动请缨，承担消杀、流调、指导等一线工作，哪里缺位就补哪里，哪里危险就去哪里。

“我随叫随到，一直到疫情结束为止！”江文举的话语很朴实，但道出了老一辈共产党员和老防疫人的心声。

危难之处见党性，关键时刻显担当。科学防控疾病、赤诚守护健康，当疫情来临，全市疾控卫士们又不容辞地扛起守护公众健康的使命。