我市野生动植物分布种类及数量居全省前列

本报讯 记者**马胜江** 通讯员**雷波 陈文博**报道：3月3日，由市林业局主办，茅箭区赛武当自然保护区管理局、市野生动物和森林植物保护站承办的十堰市第8届“世界野生动植物日”宣传活动启动仪式，在赛武当自然保护区管理局小川村举行（如图）。

近年来，我市野生动植物保护工作不断取得新突破，野生动植物分布种类及数量位居全省前列。大力营造野生动植物保护宣传氛围，广泛宣传《中华人民共和国野生动物保护法》等法律法规，积极开展野生动物保护宣传教育“进学校、进社区、进农户”活动，印发宣传资料15万份；建成国家级陆生野生动物监测站4个，省级陆生野生动物监测站8个，市级陆生野生动物监测站8个，初步形成市、县、乡（自然保护地、国有林场）三级监测体系。2017年以来，我市共收容、救护野生动物近600只，连续开展“楚天绿剑”“天网行动”“神农利剑”等专项行动，办理破坏野生动物资源案件346起。2020年，我市出台《十堰市人民政府关于禁止捕猎陆生野生动物的通告》，印发《关于禁止野生动物交易的紧急通知》等文件，开展保护野生动物联动执法45次、检查经营场所309个、查封经营场所17个。

统计数据显示，目前全市林地保有量达2904万亩，森林面积达2603万亩，森林蓄积量达10130万立方米，三项指标位居全省市州前列。全市建有各类自然保护地66个，总面积822.75万亩，数量和规模均居全省第一。全市有维管植物201科958属2796种，其中国家一级保护植物8种、国家二级保护树种28种、湖北省地方重点保护植物6种；有国家和省重点保护陆生野生动物5纲71科389种，国家一级保护陆生野生动物22种，国家二级保护陆生野生动物85种，湖北省重点保护陆生野生动物305种。

“巾帼心向党·奋斗新征程”张湾区优秀女性事迹系列报道之四：

王芳：只为桃李更芬芳

记者**刘俊** 通讯员**李静**

“在哪里都是一样在张湾教育的热土上，我对这里有感情了，这里也需要我！”10余年前，初出茅庐的她不畏条件艰苦、扎根郊区并立下壮志。如今，铭记初心的她笃定前行，用青春无悔和担当奉献一路播种春华、收获秋实。不言春作苦，只为了“桃李更芬芳”。她就是张湾区柏林镇中心小学副校长兼工会主席王芳。

张湾区柏林镇中心小学位于十堰城区西郊。10多年前，包括王芳在内的第一批年轻教育工作者扎根于此。她在抓好班级教学工作的同时，担负起学校管理工作，并在教育教学科研上颇有建树，是学校领导、同事、学生及家长眼中优秀的教育工作者。

“老师”这个称呼，是王芳最爱听的称呼。自从教以来，她不仅言传身教，还因材施教。她带领的班集体，处处洋溢着团结互助、和谐上进的浓厚学习氛围。近年来，她先后获得“优秀班主任”“优秀教育工作者”等多项荣誉称号。

在从事教学工作的同时，王芳担负着学校德育工作。在同事眼中，她始终爱岗敬业。3年前，刚休完产假的她为了不耽误工作，不顾学校住宿条件艰苦，坚持带着孩子上岗，做到职场、家庭两不误。直到孩子3岁，她依然坚持带着孩子同吃同住。有人说，带着孩子住在学校多艰苦啊！她却说，这样才有更多时间干好工作！在她的带动下，学校先后成功举办首届校园文化艺术节及第一届班级文化设计大赛等活动，德育工作开展得有声有色。

10多年来，王芳撰写的《均衡彰显力量 特色打造品牌》《浅谈如何在语文阅读教学中渗透人文关怀》《浅谈如何发挥学校校园文化育人功能》等论文获国家级、省级、市级奖项；微课《辨析词义的方法》获全省二等奖，论文《浅谈如何培养学生口语交际能力》发表在《新教育时代》上，区级课题《小学生讲演能力的培养》顺利结题，参与校本教材《红色十堰热血张湾 热土柏林》的编写。

“不忘初心，继续做着叶的事业，在张湾教育的阵地上拼搏进取、创先争优、砥砺奋进！”王芳给自己定下新的奋斗目标。

宫颈癌精准筛查 女性同胞的福音

3月6日，全国知名院士来堰，欢迎广大患者预约就诊！

看一流名医，到十堰人医。3月6日上午，全国知名妇产专家、中国工程院院士、华中科技大学同济医学院马丁教授将受聘为十堰市人民医院名誉院长，以他为首的专家团队将进驻市人民医院，成立专家团队工作站，开展义诊、查房、手术等系列活动。

在华中科技大学同济医学院附属同济医院、十堰市人民医院妇产生殖医联体挂牌、全市宫颈癌易感人群基因筛查启动之际，马丁教授专家团队将为我市女性同胞开展宫颈癌精准筛查，3月6日就诊可免挂号费、免手术会诊费，欢迎广大患者预约就诊！

地址：十堰市朝阳中路39号 十堰市人民医院

预约电话：张毅 13886825114
范丽 13597898676

马丁，中国工程院院士，教授，主任医师，华中科技大学同济医学院附属同济医院妇产科学系主任。30年来一直从事临床医疗工作，具有坚实理论基础和丰富临床经验，擅长妇科肿瘤及普通妇科疾病的诊断和治疗，精于妇科手术、腔镜及机器人手术，在妇科肿瘤防治和肿瘤转移及转化医学等临床科学研究方面有较高造诣。中华医学会妇科肿瘤学分会前任主任委员；现任国家妇产科重点学科主任、国家妇产疾病临床研究中心主任、湖北省医学会妇产科分会主任委员、中国医疗保健国际交流促进会常务理事兼妇儿医疗保健分会主任委员；在国内外妇产科学界和肿瘤研究领域具有一定的影响力和知名度。

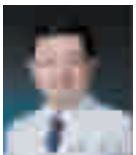

李豫峰，医学博士，华中科技大学附属同济医院妇产科及生殖医学专业教授，三级教授，主任医师，博士研究生导师。妇幼健康研究会生殖免疫专委会副主任委员，妇幼健康研究会生殖内分泌专委会委员，中国医促会泌尿生殖专业委员会常委；湖北省生殖健康学会副会长；湖北省医学会生殖医学分会常委；中华医学会计划生育学会生殖保健学组委员；国家辅助生殖技术管理专家库成员。现任同济医院妇产科生殖医学科及生殖中心专科副主任。主要从事妇产科及生殖医学临床、教学工作。承担和参与国家自然科学基金面上项目、省自然科学基金重大项目等科研项目12项，发表科学论文60余篇。

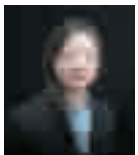

黄晓园，副教授，副主任医师，博士，硕士生导师，美国洛杉矶Cedars-Sinai医学中心访问学者。从事妇产科各种常见病、多发病的诊治。2003年开始参加腺病毒基因治疗新药的研究，开发了一系列新型选择复制型腺病毒靶向基因灭活治疗载体，参与设计国家一类新药ADV-TK的临床实验方案。主持或参加国家自然科学基金项目4项，发表SCI论文10余篇，最高影响因子14.5。主持的肿瘤转移的分子靶向治疗项目获湖北省科技进步奖一等奖。参与一系列肿瘤分子治疗途径的创造性研究，进行了临床治疗实践的探索。获得华中科技大学学术新人奖、首届同济医院优秀青年基金等科研奖励。

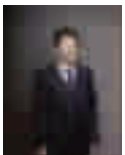

魏军成，华中科技大学同济医学院附属同济医院副主任医师，博士研究生。毕业于华中科技大学同济医学院，从事妇产科临床工作10余年，擅长腹腔镜下广泛子宫切除术、盆腔淋巴结及腹主动脉旁淋巴结清扫术。2013年2月至2014年3月，在美国纽约大学做访问学者，2016年3月在中国香港获得机器人辅助腹腔镜手术资质，主持国家自然科学基金面上项目1项、教育部留学归国人员科研启动基金一项、湖北省自然科学基金面上项目1项，2015年获得湖北省科技成果推广一等奖。

张毅，市人民医院妇产中心主任，副主任医师，医学硕士。湖北省医学会妇产科学会委员，湖北省医学会妇科肿瘤学会委员，湖北省抗癌协会妇科肿瘤专委会常务委员，湖北省临床肿瘤学会妇科肿瘤专业委员会常务委员，十堰市医学会妇产科学会副主任委员。从事妇产科临床、教学及科研工作10余年，对妇科危重、疑难病的诊断治疗积累了丰富的经验。擅长妇科肿瘤、妇科内分泌、子宫内膜异位症的诊治。

专家门诊时间：周二全天，周五上午

范丽，市人民医院妇产中心常务副主任，副教授，副主任医师，硕士生导师，医学硕士。中国老年医学会妇产科分会青年委员、湖北省临床肿瘤学会（ESCO）专家委员会委员、湖北预防医学会妇科疾病防治专业委员会妇科肿瘤防治学组委员、湖北省生殖美容整形学会委员、十堰市妇产科学妇科专业委员会常委、中国妇幼保健协会全牌健康讲师。发表SCI论文3篇，主持和参与省教育厅科研项目2项，在国家级、省级中文期刊发表文章10余篇、

专家门诊：周二全天，周四上午半天

高霞，市人民医院妇产中心副主任，副主任医师，副教授，医学硕士，国家二级心理咨询师，国家二级营养师，国家三级健康管理师，国家四级健康咨询师。从事妇产科临床及教学工作10余年，积累了丰富的工作经验。近年来专致于研究生殖健康、优生优育、围产期保健等。擅长产科急危重病人的抢救，对妊娠合并症及妊娠并发症的诊治，高危妊娠的管理，难产处理等有独到见解。在国家级刊物发表30余篇学术论文，主持、参与科研立项2项。

专家门诊时间：周二、周四全天

张颖，市人民医院生殖医学中心主任，博士，副教授，副主任医师。湖北省生殖医学临床医学研究中心副主任，湖北省生殖健康学会生殖遗传专业委员会常务委员，湖北省医学会生殖医学分会常务委员，湖北省医学会遗传学分会常务委员。擅长辅助生殖保排卵、胚胎移植手术等。

专家门诊：周三全天，周五下午

（十堰市人民医院）

政务快递

刘荣山在市第四届住房公积金管理委员会第二次全体会议上要求

释放政策红利 发挥保障作用

本报讯 记者**周亚晖**报道：3月2日，市第四届住房公积金管理委员会第二次全体会议在十堰住房公积金中心召开。市委常委、常务副市长刘荣山出席会议，要求紧紧围绕“提高制度覆盖率、提高资金使用率、提高政策知晓率”的工作主线，统筹抓好住房公积金归集、管理、使用等工作，进一步释放政策红利、发挥保障作用。

刘荣山要求，要进一步夯实基础，积极扩大征缴层面，着力拓展建制人群，持续加强行政执法，大力加强政策宣传，扎实推进住房公积金建制扩面。要进一步抓好管理，着力满足刚性需求，科学管理使用资金，全力防范资金风险，充分发挥资金效益。要进一步抓好服务，提升办事效率，提高信息化水平，不断优化营商环境。要加强组织领导，抓实监督管理，强化党风廉政建设，确保全市公积金管理各项措施顺利落地、有力实施。

会上，审议了2021年度住房公积金归集使用计划、2020年住房公积金年度报告、2020年增值收益分配方案。

市总工会女职工委员会五届一次全委会召开

本报讯 记者**纪枫波** 通讯员**闻燃**报道：昨日下午，市总工会女职工委员会五届一次全委会在世纪百强武当雅阁国际大酒店召开。会议全面总结过去五年全市工会女职工工作，明确了今后五年的总体要求、主要任务。省总工会党组成员、副主席杨辉，副市长刘运梅出席会议。

会议强调，全市工会女职工组织要以习近平新时代中国特色社会主义思想为指导，坚持正确的政治方向，引领广大女职工坚定听党话、跟党走，团结动员女职工提升素质建功立业，依法维护女职工合法权益和特殊利益，不断丰富拓展“女职工关爱行动”，进一步增强女职工组织吸引力、凝聚力、战斗力，切实推动新时代十堰工会女职工工作再上新台阶。

会议结束后，市总工会举行了“书香三八 智慧启航”职工读书活动启动仪式。

（上接1版）要切实履行好职责使命，结合即将开展的党史学习教育，学深悟透习近平新时代中国特色社会主义思想，自觉用以武装头脑、指导实践、推动工作，以巡察整改助推我市优化营商环境各项政策措施落细、落地、落实。要发挥全面从严治党引领保障作用，一以贯之抓好党风廉政建设和反腐败斗争工作，持续纠治“四风”特别是形式主义、官僚主义，把严的主基调长期坚持下去，做到态度不能变、决心不能减、尺度不能松。

会议要求，要抓实整改“后半篇文章”，强化成果运用，做到“同题共答”。被巡察党组织要知责于心、担责于身、履责于行，党组（党委）要以上率下，切实扛起整改主体责任；党组（党委）书记要认真履行第一责任人责任，对整改负首责、负总责、负全责；班子成员要落实“一岗双责”，坚持从自身和分管领域、部门改起，绝不允许层层推卸责任、以下级整改代替本级整改。纪检监察机关要把“清廉机关”建设融入督促整改工作中，强化政治监督和日常监督，传导整改压力，压实整改责任。组织部门要把解决巡察发现的问题与加强班子队伍建设、党建考核、干部考核评价、换届等工作结合起来，将整改落实情况作为班子年度综合考核的重要内容。市委巡察办要履行统筹协调等职责，不断凝聚整改监督的外部推力，奋力谱写新时代十堰高质量发展新篇章。

市委宣传部

讲好十堰故事 献礼建党100周年

本报讯 通讯员**高婷婷**报道：近日，市委宣传部发文对2020年度全市新闻外宣和信息发布工作先进单位和先进个人进行通报表扬，激励各地讲好十堰故事，以更高质量的新闻舆论引导工作为建党100周年献礼。

2020年，全市各地各部门深入贯彻习近平总书记关于做好新闻舆论引导工作的重要指示批示精神，全面落实“举旗帜、聚民心、育新人、兴文化、展形象”使命任务，紧紧围绕中央、省委和市委工作决策部署，精心组织开展新闻外宣和信息发布工作，讲好十堰故事。特别是在“打赢疫情防控阻击战”“决战脱贫攻坚 决胜全面小康”“优化营商环境”“创建全国文明城市”“创新社会治理”等主题宣传中主动作为、尽锐出战，为全市取得疫情防控和经济社会发展“双胜利”营造了浓厚的舆论氛围。

市委宣传部要求各地、各部门高度重视党的新闻舆论引导工作，创新工作思路，优化工作方法，大力发扬“孺子牛、拓荒牛、老黄牛”精神，为十堰加快建设“现代新车城、绿色生态市”营造更加浓厚的舆论氛围，以更高质量的新闻舆论引导工作为中国共产党成立100周年献礼。

市公安交管局抓实纪律作风整训

本报讯 通讯员**王天永**报道：“廉政谈话必须班子成员与本单位其他同志一对一、面对面进行，你们采取集体谈话的形式不符合这次纪律作风整训要求……”日前，市公安交管局纪委在突击检查纪律作风整训活动时，就发现的问题对个别单位提出整改要求。

为保证全局党风廉政建设纪律作风整训活动不走过场、不流于形式，该局纪委对13个党支部开展纪律作风整训活动情况进行突击检查，确保在规定时间内高质量完成整训。

木瓜完全小学新教学楼投用

本报讯 记者**冰客**报道：3月3日，郧阳区胡家营镇木瓜沟村木瓜完全小学新教学楼投用，学生们欢天喜地走进宽敞明亮的教室上课。

标准化教室内，教学设施一应俱全。“我们再也不用到那冬天寒风刺骨、夏天炎热难耐的旧教室上课了。”同学们高兴地说，将努力学习，以优异成绩回报社会，牢记社会爱心人士的关爱，并将这份爱心永久传承下去。

木瓜完全小学是一所有着百年历史的村级小学，其办学历史可追溯到1921年，前身是由木瓜沟村乡贤兰保庆开办的私学“蒙童馆”。

随着时代发展，木瓜完全小学的办学条件已不能适应现实需求。2018年，数百名爱心人士自发捐赠200余万元的财物，支持木瓜完全小学实施改扩建工程。为保护和建设好木瓜完全小学，十堰日报传媒集团也加入捐资助学行列之中，向木瓜完全小学捐款10万元。