十堰日報

SHIYAN DAILY

中共十堰市委机关报 十堰日报传媒集团出版
http://www.10yan.com
2022.8.10
壬寅年七月十三

十堰日报微信公众号 十堰日报微信视频号

国内统一刊号:CN42—0066 第8615期
邮发代号:37—32
星期三
今日4版

习近平复信马耳他中学“中国角”师生

新华社北京8月9日电 近日,国家主席习近平复信马耳他圣玛格丽特中学“中国角”师生,鼓励更多马耳他青少年积极参与中马人文交流。

习近平指出,在中马双方共同努力下,圣玛格丽特中学“中国角”为增进马耳他青少年对中国的了解、促进中马友好发挥了积极作用。希望“中国角”越办越好,欢迎师生们来华交流学习。

习近平指出,天下大同、协和万邦是中华民族自古以来对人类社会的美好憧憬,也是构建人类命运共同体理念蕴含的文化渊源。我们生活的世界历史和现实交织、希望和挑战并存,人类命运休戚与共,唯有守望相助、合作共赢才能让人类共享发展成果。为破解全球发展难题、应对国际安全挑战,中国先后提出“一带一路”倡议、全球发展倡议、全球安全倡议,广泛凝聚共识、汇聚力量,以实际行动践行人类命运共同体理念。

习近平强调,今年是中马建交50周年,两国关系已经成为不同历史、不同文化国家友好相处的典范。希望更多马耳他师生和青少年积极参与中马人文交流,做文明互鉴的促进者和人民友好的传承者。

圣玛格丽特中学是马耳他一所综合性公立学校,2010年在中方支持下创办“中国角”。日前,该校“中国角”师生致信习近平主席,表达对中国文化的喜爱,引用《礼记》“圣人耐以天下为一家”,积极评价人类命运共同体理念和“一带一路”倡议,祝福马中建交50周年,表示愿为马中文化交流多作贡献。

胡亚波在调研疫情防控、防汛抗旱、安全生产和供水供电保障工作时强调

坚持数字赋能社会治理 确保全市大局安全稳定

本报讯 记者**彭飞 段吉雄 全正** 通讯员**范庭雨**报道:8月9日,市委书记胡亚波在市区调研时强调,要坚持以人民为中心的发展思想,以数字技术赋能社会治理,进一步抓实抓细疫情防控、防汛抗旱、安全生产、迎峰度夏供水供电保障等工作,持续营造安全有序的生产生活环境,不断增强群众获得感、幸福感、安全感,以实际行动迎接党的二十大胜利召开。

在国网十堰供电公司,胡亚波详细了解全市电力保障、项目建设等情况,看望慰问一线员工代表,对十堰供电公司为全市迎峰度夏保供电、保民生、保经济发展作出的突出贡献给予充分肯定。他指出,电力是经济社会发展的重要支撑,随着极端高温天气的持续,全市供电压力不断增大。希望供电部门再接再厉,提前研判,全力保障重点行业、重点企业、重点部门和城乡居民生产生活用电;加强与智慧城市大脑的信息共享,强化部门协同,提高防范应对极端天气和自然灾害的能力;围绕建设“绿能特区”,把电网建设与城市发展、新基建等结合起来,进一步优化电网发展格局,提升电力服务整体效能。

来到十堰智慧城市大脑指挥中心,胡亚波认真听取智慧城市建设、疫情防控、防汛抗旱等工作情况,强调要充分认识智慧城市建设的重要性和紧迫性,推动数字技术与经济社会发展深度融合,以大数据赋能高效能治理和高质量发展。一是要丰富智慧城市大脑应用场景,加强部门数据汇入和共享,围绕疫情防控、城市管理、应急处突等领域,拓宽大数据创新应用,增强实时态势感知、预警预测能力,提高城市治理现代化水平。二是提高疫情防控科学性精准性,建强用好大数据防疫系统,织密织牢“四张网”;加强防疫宣传,完善有奖举报和群众监督机制,增强信息感知能力,做实做细物资储备、应急处置等工作,守牢不出现疫情规模性反弹的底线。三是高度重视防汛抗旱工作,提升应急供水能力,保障正常生产生活用水;加强气象灾害预警,注重防范旱涝急转天气,建强应急队伍,备足防汛物资,加强“人、机、料”实战演练,确保全市安全度汛,实现“六不”目标;推进农田水利设施和高标准农田建设,采取有针对性的抗旱措施,最大限度降低旱灾影响;各社区(村)要积极开辟、增设纳凉点,备齐防暑降温物资,为市民消暑送清凉。

胡亚波要求,广大党员干部要厚植为民情怀,提高利用大数据推进工作的能力,坚持主动作为、勇于担当、攻坚克难、马上落实,把为民利民的每一件小事做好做实做细,以各项工作确定性应对外部环境不确定性。

市领导蔡贤忠、张涛、刘运梅、郑会军、董奇峰、龚举海参加调研。

喜迎二十大 奋进新征程

我市食用菌产业『航母』扬帆起航

规模基地166个 经营主体81家 综合产值过百亿元

开栏语:党的二十大将于今年下半年隆重召开。时下,全市上下正踔厉奋发、攻坚克难,以饱满的精神状态、务实的工作举措推动稳增长、促发展、惠民生各项任务落实,着力营造平稳健康的经济环境、国泰民安的社会环境、风清气正的政治环境,以优异成绩迎接党的二十大胜利召开。今日起,本报推出“喜迎二十大 奋进新征程”专栏,敬请关注。

本报讯 记者**纪枫波**报道:8月9日至10日,十堰市食用菌产业联盟成立大会暨产业发展论坛举行。记者从会上获悉,近年来,在市委、市政府的大力支持下,我市食用菌产业发展呈现“千帆竞发、百舸争流”之势。产业联盟的成立,标志着十堰食用菌产业链81艘“小舢板”正式抱团成为“大航母”,食用菌产业全面进入高质量发展时期。

我市北抵秦岭、南依巴山,地处汉江中上游,是南水北调中线工程核心水源区,温润的气候条件,极适宜食用菌生长。全市可用于食用菌种植的栎类林木资源丰富,每年产生可用作食用菌生产原料的作物秸秆200万吨。此外,我市还聘请国家菌草中心专家,开展“以草代木”种菇实验,发展巨菌草5000余亩,成功制棒10万棒,闯出了一条生态保护与产业发展共赢之路。

目前,我市已初步形成郧阳区、房县、竹山县、竹溪县、郧西县等5大香菇产业优势区域。全市20万棒以上的规模食用菌基地166个、50万棒以上的乡镇81个。2021年,累计完成食用菌制棒2.06亿棒(袋),产量(鲜重)16.93万吨,综合产值过百亿元。全市现有食用菌产业链企业81家,其中省级重点龙头企业7家,市级龙头企业15家,从事出口的企业10余家,“大企业顶天立地、小企业铺天盖地”的局面已经形成。此外,我市食用菌统一整合打造“武当山珍”品牌,现有区域影响力企业品牌10个、湖北省名牌产品2个、湖北省著名商标4个、绿色食品4个、地理标志保护产品2个(房县香菇、房县黑木耳)。“郧阳香菇”获“中国好香菇”称号。

近年来,市委、市政府将食用菌作为全市6大重点农业产业链之首,由市委书记领衔,实行“一名市级领导挂帅、一个工作专班负责、一个市直单位牵头、一个专家团队指导、一套保障措施跟进”工作机制,出台《十堰市食用菌产业链五年行动计划(2021-2025年)》等重要文件,高位推动产业发展。与此同时,出台菌种研发、菌材保障、品牌培育、招商引资、加工出口、融合发展等政策保障措施。液体菌种生产、杏鲍菇工厂化栽培、黑木耳吊袋立体栽培、羊肚菌稻菇轮作、废菌棒综合利用等绿色高效生产技术日趋成熟。搭建市包县、县包乡、乡包村、村包种植户“四包”技术服务体系,全面实现“村有技术明白人、乡镇有技术服务队、县有技术专班、市有产业链专家团队”的目标。

省第十二次党代会赋予我市“绿色低碳发展示范区”新定位,为我市农业产业化发展带来新的机遇。十堰市食用菌产业联盟的成立,标志着“育繁推一体化、产加销一体联、权责利一体享”的食用菌产业链发展共享机制正式形成。今后,我市将在食用菌提取产品、即食食品、调味品等精深加工方面加大扶持力度,通过联合创品牌、携手闯市场,推动产业集聚、能级提升、链条延伸,走出一条农业现代化发展之路,为乡村振兴注入强劲动力。

(相关报道见3版)

战高温 保民生 保安全

开栏语:连日来,我市高温天气持续,给农业生产、电力供应、民生保障、安全生产等方面带来了巨大压力。全市各地各部门采取一系列举措,全力以赴保供电、保供水、保供气,推动经济社会平稳健康发展。本报今日起推出“战高温、保民生、保安全”专栏,反映全市各行各业应对高温天气的具体行动以及高温下广大一线劳动者的感人故事,引导全体市民养成节约用电、用水、用气的好习惯,敬请关注。

国网十堰供电公司

加强监测调度 保障电力供应

本报讯 记者**纪枫波** 通讯员**郝金鑫**报道:“当前已进入用电高峰,我们正加强对重载设备、重点线路的巡视,防止外力破坏导致意外发生。”8月9日,正在220千伏东当线开展巡线工作的国网十堰供电公司工作人员告诉记者,连日来电力运维人员加密巡线频次,确保电网安全。

该公司电力调控中心负责人介绍,为应对用电高峰,公司于8月7日启动高温红色预警,全员严阵以待迎战电网高峰,通过整体推进“四保”(保安全、保电网、保服务、保重点)、重点关注“四强”(强运维、强调度、强履职、强响应),精耕细作“四调”(调配负荷、调配抢保、调配项目、调配资源),力争实现客户服务“零投诉”、配网主变“零烧损”、主网设备”零过载”目标。

该公司将实时关注全省电力供应形势,持续做好水情、燃煤供耗监测和分析,督导发电企业加强设备运维,合理安排输变电紧急消缺,杜绝设备带病重载运行;严密监视电网潮流、设备负荷情况,动态调整电网运行方式,严禁超供电能力、稳定极限和设备能力运行,确保安全裕度;按照“一站一案”“一线一案”制订事故处置预案,结合电网运行实际开展演练,提高电网事故处置能力;加强枢纽变电站、密集输电通道、重要用户电源线路等设施、设备及二次系统隐患排查与运维保障,做好暴雨洪涝、大风雷暴等灾害天气的应急处置,全力以赴确保安全平稳供电。

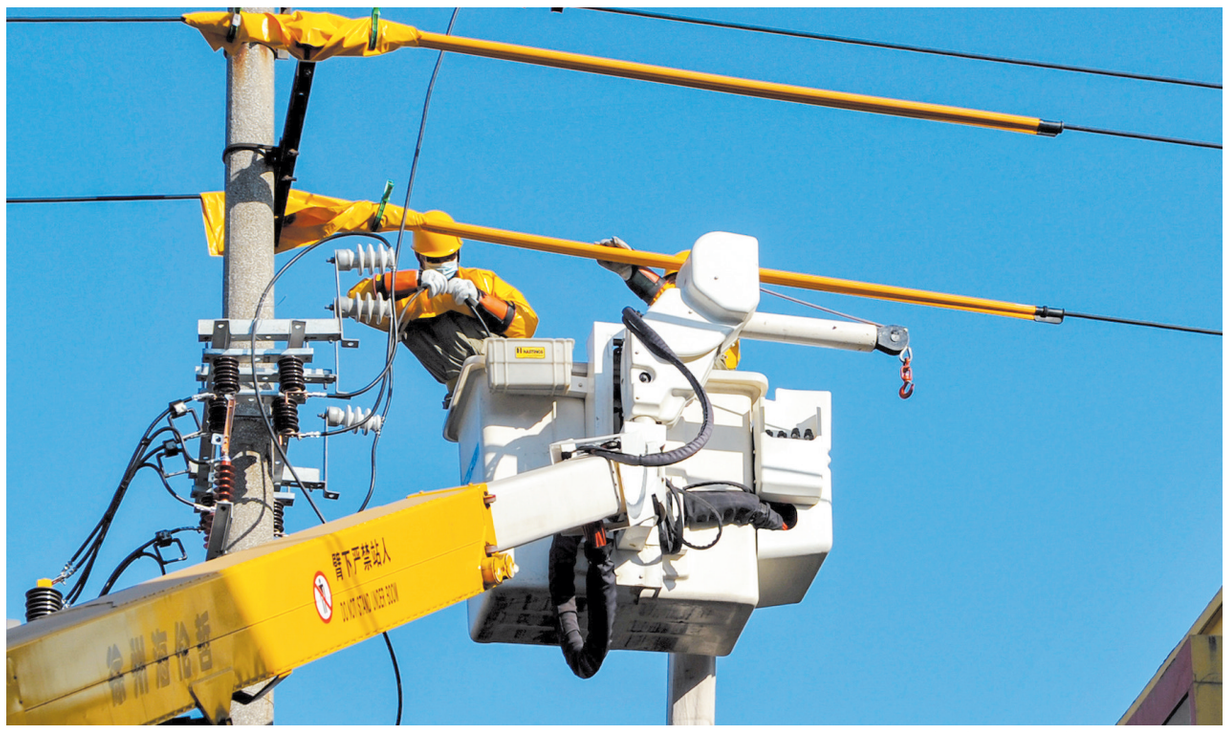

8月9日,国网十堰东风供电公司带电作业班工作人员为过载10千伏线路带电更换绝缘子。记者**潘世新** 通讯员**熊子涵 刘奇** 摄

市总工会

酷暑送清凉 关爱到一线

本报讯 记者**纪枫波** 通讯员**闻燃** 实习生**杜奕辰**报道:8月6日15时30分,我市启动气象灾害(高温)Ⅲ级应急响应。预计未来一周,全市高温天气仍将持续并发展,最高气温在38~40℃,局部地区最高气温可达42℃。市总工会多措并举,全力保障高温天气下职工身体健康和合法权益。

市总工会印发《关于做好2022年全市职工夏季防暑降温工作的通知》,要求各地各单位工会认真履行法律赋予的劳动保护监督检查职责,依托基层工会劳动保护组织网络,督促用人单位严格落实《职业病防治法》《防暑降温措施管理办法》《调整夏季高温津贴试行标准》等法规政策要求,切实保障职工身体健康和合法权益;结合党员干部“下基层察民情解民忧暖民心”实践活动,集中开展“送清凉、送健康”慰问活动,向从事高温作业的一线职工送去工会组织的关心关怀;充分发挥工会户外爱心驿站、职工之家等服务阵地的作用,以农民工、环卫工、货车及网约车司机、快递员、外卖配送员等劳动者为主要服务对象,积极帮助他们解决“吃饭难、喝水难、休息难、如厕难”等现实困难;深入开展职业健康知识“五进”活动,通过安全文化长廊、专题讲座、案例教育等形式,加大对高温危害及其防护措施的宣传力度,切实提高一线劳动者的自我防护意识和能力,有效预防因高温作业造成的中暑事件和各类安全事故发生。

截至目前,全市各级工会共筹集资金130万元,购买绿豆、西瓜、十滴水等防暑降温慰问品和口罩、消毒液等防疫物资,累计慰问270多个重点企业、重点行业、重大项目以及供电等保民生单位的一线职工。

下基层 察民情 解民忧 暖民心

上门办理优待证

通讯员**林瑞**

8月5日上午,房县窑淮镇退役军人服务站工作人员来到陈家铺村84岁高龄的退役军人胡太顺家中,为其办理退役军人优待证。“天很热,你们坐下来喝杯水吧!”不善言辞的老人用这样的方式表达感谢。

胡太顺年事已高、行动不便,到镇上办理退役军人优待证十分不便。了解到老人的困难后,该镇退役军人服务站工作人员主动上门采集信息,整个办理流程仅用时十分钟左右。

近期,该镇退役军人服务站共为行动不便的3名退役军人办理优待证。同时,开展常态化走访服务活动,了解退役军人生活及健康状况,切实把党和政府的关怀送到退役军人家中,得到服务对象的高度认可。

“上门服务,真正把温暖送到退役军人的心坎里。”窑淮镇退役军人服务站负责人彭德鑫介绍,“下基层察民情解民忧暖民心”实践活动开展以来,该站不断做细做实服务退役军人工作,提供个性化定制服务,切实为辖区退役军人办实事、解难题,着力打造有温度的“退役军人之家”。

亨运集团深度开发旅游市场

西安千人旅行团畅游竹山

本报讯 记者**纪枫波** 通讯员**李虹**报道:烈日炎炎,阻挡不了游客对十堰好山好水好风景的向往。8月6日至7日,300余名西安游客在亨运集团的组织下,畅游竹山、尽情游玩。

竹山女娲山风景区是神话传说中女娲补天之地,主要景点有女娲祭坛、双龙洞、打席场等。8月6日上午,旅行团6台大巴有序驶入该景区。尽管气温很高,但游客们兴致十足。“这里风景不错,蓝天白云让人神清气爽!”西安游客登顶女娲山主峰后十分兴奋,全然忘了酷暑炎热。

位于竹山县官渡镇的武陵峡·桃花源景区,被誉为陶渊明笔下的“世外桃源”。8月7日,游客们乘坐游船泛舟绿水青山之间。清风徐来,心旷神怡。大家纷纷掏出手机,拍摄照片和视频留念。

近年来,亨运集团旗下的亨运观光旅游公司设计、开发竹山精品旅游线路,并在西安开展声势浩大的营销宣传。连日来,该公司组织西安千人旅行团分批次来到竹山游山玩水、亲近自然。

据介绍,2017年以来,亨运集团发挥大型综合交通运输企业的优势,深度参与竹山旅游市场的开发和推广。据不完全统计,仅亨运集团发起组织的各类旅游活动,就为竹山带来游客10余万人次。

竹山县旅游产业服务中心主任周国现告诉记者,今年跨省游恢复后,每天都有亨运集团组织的旅行团来到竹山,高峰时每天达数百人。随着亨运集团对竹山旅游参与、推介力度的加大,竹山“女娲补天地·人间桃花源”的影响力、美誉度日渐提升,景区配套设施日益完善,文旅产业规模越来越大。

“在亨运集团及相关部门的努力下,竹山已成为周边省市游客的热门旅行地。”亨运观光旅游公司经理余天利介绍,目前亨运集团负责实施的职工文旅年票项目,已将竹山多个旅游景区纳入其中。此外,还开设11条旅游专线,把职工直接送到景区门口。前不久,该公司开通了“神农架--竹山--武当山”旅游专线车。同时,出台优惠政策,凡从武当山、神农架自驾到竹山县景区游玩的游客,均可享受油费补贴,此举极大地带动了当地旅游及相关产业复苏。

小区有了充电桩

通讯员**陈新才 陈红梅**

“小区有了充电桩,今后给车充电方便多了。”8月3日,郧阳区城关镇滨江花园小区居民黄女士高兴地说。

郧阳区十五届政协委员谭枫在城区7个社区走访调研时了解到,近两年该区电动车数量倍增,但很多小区未安装集中充电设施,车辆充电难成为困扰居民的一大难题。部分居民为了图方便,私搭乱拉充电线路,不仅影响小区环境,而且极易引发火灾。

经过深入调研和分析,谭枫提交提案《关于推进小区集中充电桩设施规划建设的建议》,区政协将其列为2022年度十件重点提案之一。区政府及相关职能部门高度重视委员提案,在全区范围内实施“便民充电桩进小区”工程,利用道路两侧非机动车停车位、公共停车场、小区空地等区域建设充电设施。

截至目前,该区已在58个小区安装电动车智能充电插口604个,建设电动汽车直流充电桩29处。同时,加强安全宣传教育,对电动车乱停乱放、违规充电行为进行集中整治,为居民筑起安全“防火墙”。